

Report statistico (05/10/2021)

Andamento della mortalità giornaliera (SiSMG) nelle città italiane in relazione all'epidemia di Covid-19 – Focus su Palermo

E' stato pubblicato il Rapporto sull'andamento della mortalità giornaliera nelle città italiane aggiornato al **5 ottobre 2021**, a cura del Ministero della Salute e del Dipartimento di Epidemiologia SSR Regione Lazio.

I dati contenuti nel rapporto confermano il drammatico incremento della mortalità totale nella città di Palermo già rilevato nei precedenti rapporti. In particolare, dopo un rallentamento registrato a luglio, a partire dai primi di agosto si è registrata nuovamente una mortalità sensibilmente superiore all'atteso. Come rilevato nel Rapporto, l'incremento registrato ad agosto è attribuibile in parte alla quarta ondata epidemica ed in parte alle ondate di calore che hanno interessato soprattutto le regioni del sud. Anche a settembre la mortalità è significativamente superiore all'atteso.

Nel mese di gennaio i decessi rilevati a Palermo sono stati 763, contro una media degli ultimi 5 anni pari a 684 (+79 decessi, pari a +12%).

Nel mese di febbraio i decessi rilevati a Palermo sono stati 575, contro una media degli ultimi 5 anni pari a 588 (-13 decessi, pari a -2%).

Nel mese di marzo i decessi rilevati a Palermo sono stati 680, contro una media degli ultimi 5 anni pari a 619 (+60 decessi, pari a +10%).

Nel mese di aprile i decessi rilevati a Palermo sono stati 653, contro una media degli ultimi 5 anni pari a 530 (+123 decessi, pari a +23%).

Nel mese di maggio i decessi rilevati a Palermo sono stati 548, contro una media degli ultimi 5 anni pari a 469 (+79 decessi, pari a +17%).

Nel mese di giugno i decessi rilevati a Palermo sono stati 545, contro una media degli ultimi 5 anni pari a 448 (+97 decessi, pari a +22%).

Nel mese di luglio i decessi rilevati a Palermo sono stati 486, contro una media degli ultimi 5 anni pari a 477 (+9 decessi, pari a +2%).

Nel mese di agosto i decessi rilevati a Palermo sono stati 641, contro una media degli ultimi 5 anni pari a 473 (+168 decessi, pari a +36%).

Nel mese di settembre i decessi rilevati a Palermo sono stati 538, contro una media degli ultimi 5 anni pari a 437 (+101 decessi, pari a +23%).

Passando a un'analisi dei decessi settimanale, si rilevano dei picchi di eccesso di mortalità particolarmente elevati nelle settimane dal 20 al 26 gennaio (+34,5%), dal 24 al 30 marzo (+40,3%) e dal 14 al 20 aprile

(+33,6%), dal 23 al 29 giugno (+45,5%) e nelle prime tre settimane di agosto: dal 4 al 10 agosto (+36,4%), dall'11 al 17 agosto (+68,2%) e dal 18 al 24 agosto (+38,6%).

In valore assoluto, dal 30 dicembre 2020 al 5 ottobre 2021, a Palermo si sono registrati 5558 decessi, con un incremento di 725 unità (+15,0%) rispetto alla media degli ultimi 5 anni.

PALERMO

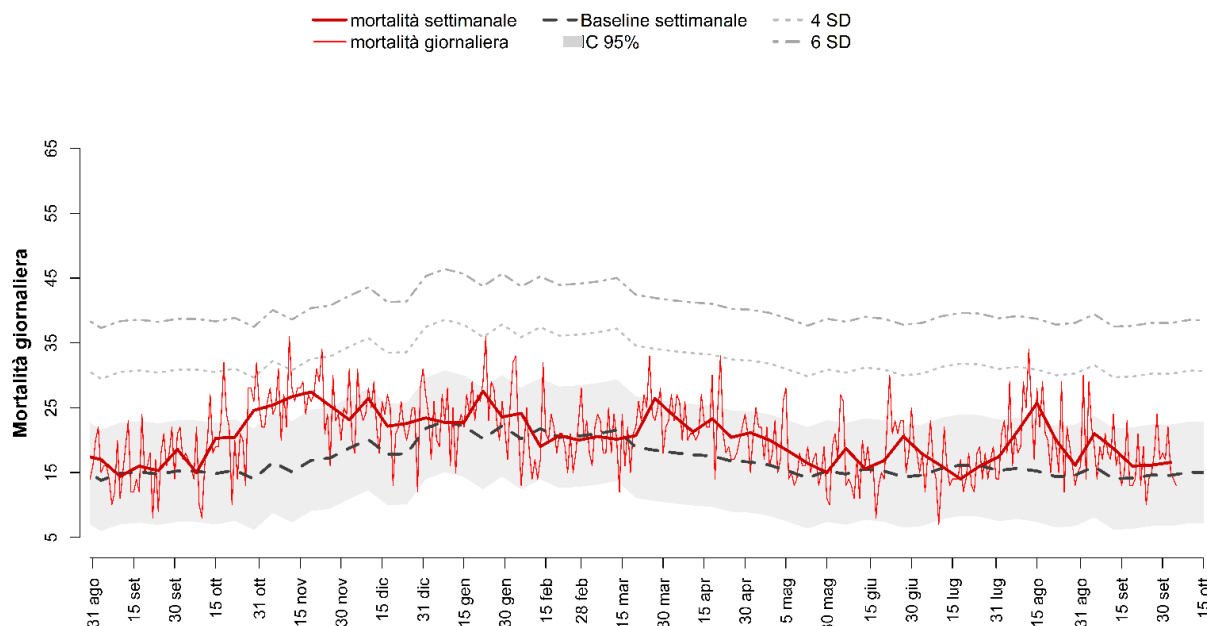

Nel grafico che segue è rappresentato l'andamento dell'eccesso di mortalità settimanale per classe di età:

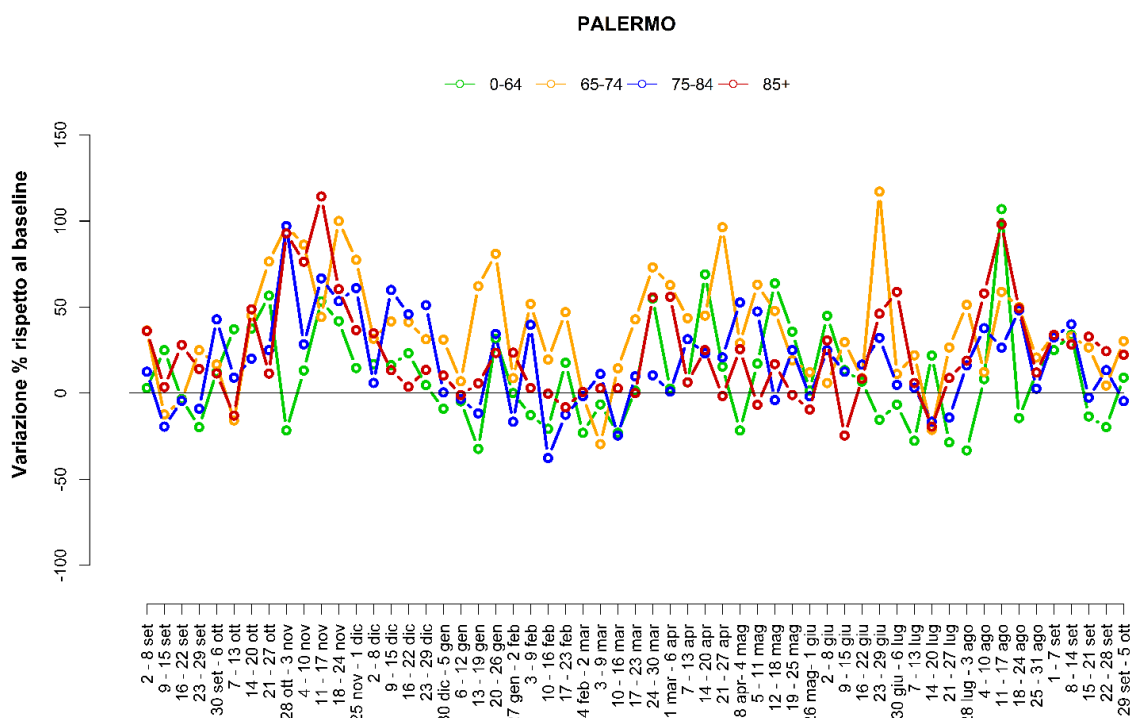

Periodo		Totale	Baseline	Var.	Var. %
30-dic	05-gen	164	154	+10	+6,5%
06-gen	12-gen	158	160	-2	-1,3%
13-gen	19-gen	159	155	+4	+2,6%
20-gen	26-gen	191	142	+49	+34,5%
27-gen	02-feb	164	155	+9	+5,8%
03-feb	09-feb	167	142	+25	+17,6%
10-feb	16-feb	133	152	-19	-12,5%
17-feb	23-feb	145	143	+2	+1,4%
24-feb	02-mar	140	146	-6	-4,1%
03-mar	09-mar	144	149	-5	-3,4%
10-mar	16-mar	141	150	-9	-6,0%
17-mar	23-mar	145	131	+14	+10,7%
24-mar	30-mar	181	129	+52	+40,3%
31-mar	06-apr	165	127	+38	+29,9%
07-apr	13-apr	149	123	+26	+21,1%
14-apr	20-apr	163	122	+41	+33,6%
21-apr	27-apr	143	118	+25	+21,2%
28-apr	04-mag	147	115	+32	+27,8%
05-mag	11-mag	140	115	+25	+21,7%
12-mag	18-mag	127	105	+22	+21,0%
19-mag	25-mag	115	98	+17	+17,3%
26-mag	01-giu	105	109	-4	-3,7%
02-giu	08-giu	130	101	+29	+28,7%
09-giu	15-giu	109	110	-1	-0,9%
16-giu	22-giu	118	107	+11	+10,3%
23-giu	29-giu	144	99	+45	+45,5%
30-giu	06-lug	125	103	+22	+21,4%
07-lug	13-lug	112	111	+1	+0,9%
14-lug	20-lug	98	113	-15	-13,3%
21-lug	27-lug	112	111	+1	+0,9%
28-lug	03-ago	122	107	+15	+14,0%
04-ago	10-ago	150	110	+40	+36,4%
11-ago	17-ago	180	107	+73	+68,2%
18-ago	24-ago	140	101	+39	+38,6%
25-ago	31-ago	113	101	+12	+11,9%
01-set	07-set	147	111	+36	+32,4%
08-set	14-set	131	99	+32	+32,3%
15-set	21-set	112	99	+13	+13,1%
22-set	28-set	113	103	+10	+9,7%
29-set	05-ott	116	100	+16	+16,0%
30-dic	05-ott	5558	4833	+725	+15,0%